Firmato digitalmente da:
DEMAIO ANTONIO
Firmato il 06/12/2024 17:25
Seriale Certificato: 2703787
Valido dal 03/09/2023 al 03/09/2026
InfoCamere Qualified Electronic Signature CA

Provincia di Foggia

DETERMINAZIONE DEL RESPONSABILE
SERVIZIO TUTELA DEL TERRITORIO

OGGETTO:	**COMUNE DI FOGGIA E LUCERA(FG)** **ACCERTAMENTO DI COMPATIBILITÀ PAESAGGISTICA ART 91 DELLE NTA DEL PPTR** **INTERVENTO: PROGETTO PER LA REALIZZAZIONE DI UN IMPIANTO EOLICO COMPOSTO DA 9 AEROGENERATORI DA 4.3 MW PER UN TOTALE DI 38,7 MW, DA REALIZZARSI NEL COMUNE DI FOGGIA, CON OPERE CONNESSE RICADENTI ANCHE NEL TERRITORIO DI LUCERA (FG) - PROPONENTE: WIND ENERGY LA ROCCA** **COD. PRAT.: 2024/01356/ORD** **MODIFICA DELLA DETERMINAZIONE DIRIGENZIALE N.784 DEL 16.05.2024**

REGISTRO GENERALE	
Numero	**Data**
1992	**26/11/2024**
Proposta Numero 2151	

Settore	**SERVIZIO TUTELA DEL TERRITORIO**
Dirigente	**LUCIANO FOLLIERI**

IL DIRIGENTE

Premesso che:
- con deliberazione n. 2766 del 14/12/2010 la Giunta Regionale ha attribuito alla Provincia di Foggia la delega al rilascio delle autorizzazioni paesaggistiche ai sensi del Dlgs. 42/2004, smi, "Codice dei beni culturali e del paesaggio", art. 146, comma 6 e art.7 della LR 20/2009;
- dal 1° gennaio 2011, in forza della ricognizione operata ai sensi dell'art. 10 della L.r. 20/2009, è attribuita alla Provincia di Foggia, la delega di cui all'art. 7 della stessa L.r. 20/2009, nei limiti e nei termini dello stesso art. 7, per gli interventi diversi da quelli indicati al comma 1 dello stesso art. 7, e ricadenti nei comuni della provincia di Foggia che non abbiano ottenuto la delega diretta ai sensi dell'art.7 della LR 20/2009;
- con delibera Consiglio Provinciale n.20 del 29/05/2018 si è disposto di all'Approvare ed aggiornare il Regolamento relativo al funzionamento della Commissione Locale per il Paesaggio.

Preso atto che:
- con determina dirigenziale n. 1446 del 14/09/2023 si è provveduto alla proroga della Commissione Locale per il Paesaggio, sino alla data di nomina dei nuovi membri;
- con determina dirigenziale n. 12 del 09/01/2024 è stato pubblicato l'elenco delle domande degli esperti candidati per il rinnovo della Commissione Paesaggistica;
- con determina dirigenziale n.58 del 18 gennaio 2024, si è provveduto alla costituzione della Commissione di Valutazione per la nomina della Commissione Locale per il Paesaggio;
- con determina dirigenziale n. 94 del 25/01/2024 sono stai nominati i membri esperti della Commissione Locale per il Paesaggio.
- la Giunta Regionale, a seguito della ricognizione di cui all'art. 10 della L.R. 20/2009, non ha ad oggi attribuito la delega per il rilascio delle Autorizzazioni Paesaggistiche, ai Comuni di FOGGIA e LUCERA(FG) e dunque gli stessi comuni non risultano delegati al rilascio delle Autorizzazioni Paesaggistiche;

Visto l'art. 146 del D.Lgs. n. 42/2004;
Visto il Piano Paesaggistico Territoriale (PPTR) approvato con Delibera di G.R. n. 176 del 16/02/2015 e s.m.i.
Viste le Norme tecniche d'Attuazione del PPTR approvato;

(Documentazione agli atti)
Il proponente Wind Energy La Rocca, con nota acquisita al protocollo generale della Provincia di Foggia al n. 2024/0020932 del 19/04/2024, ha presentato la richiesta di accertamento di compatibilità paesaggistica per la realizzazione dell'intervento indicato in oggetto.

Accertata la corresponsione degli oneri istruttori dovuti per atti amministrativi in materia di paesaggio di cui all'art. 10bis della L.R. n. 20 del 7 ottobre 2009 e s.m.i.

(Descrizione dell'intervento)
Progetto per la realizzazione di un impianto eolico composto da 9 aerogeneratori da 4.3 MW per un totale di 38,7 MW, da realizzarsi nel Comune di Foggia, con opere connesse ricadenti anche nel territorio di Lucera (FG).
Dati Catastali:
Foglio n.11, particelle nn.5-70-171
Foglio n..18, particella. nn.68

Foglio n.21, particelle nn.67-266
Foglio n.22, particelle nn.33

(Valutazione della compatibilità paesaggistica e prescrizioni)

***Preso atto** della valutazione di compatibilità paesaggistica espressa dalla Commissione Paesaggistica provinciale riunitasi nella seduta del 10/05/2024;*

***Rilevato che** con Determinazione dirigenziale n. 784 del 16.05.2024 è stato rilasciato l'accertamento di compatibilità paesaggistica art 91 delle NTA del PPTR;*

Visto:

- *il Ricorso straordinario al Presidente della Repubblica presentato dal Proponente per l'annullamento della Determinazione del Responsabile Servizio Tutela del Territorio n. 784 del 16 maggio 2024, prot. n. 26485/2024 della Provincia di Foggia, recante l'accertamento di compatibilità paesaggistica ai sensi dell'art. 91 delle NTA del PPTR;*
- *il verbale di audizione del 25.09.2024 prot. n. 55716 del 25.10.2024;*
- *l'Atto di Rinuncia ex art. 84 CPA acquisito al protocollo generale dell'Ente al n. 59536 del 11.11.2024;*

Il Responsabile del Procedimento, tutto ciò premesso, ritiene di poter accogliere le richieste formulate nello specifico:

Alla luce delle modifiche di layout proposte dalla Società istante nello specifico con la rimozione dell'aerogeneratore WTG5 e la delocalizzazione degli aerogeneratori WTG4 e WTG3 (WTG4, da spostare nella posizione individuata dal pallino arancione "4 VARIANTE", e WTG3, da spostare nella posizione individuata dal pallino arancione "3 VARIANTE") come da planimetria (parte sostanziale ed integrante) si ritiene di poter rilasciare la compatibilità paesaggistica anche per gli aerogeneratori WTG4 e WTG3.

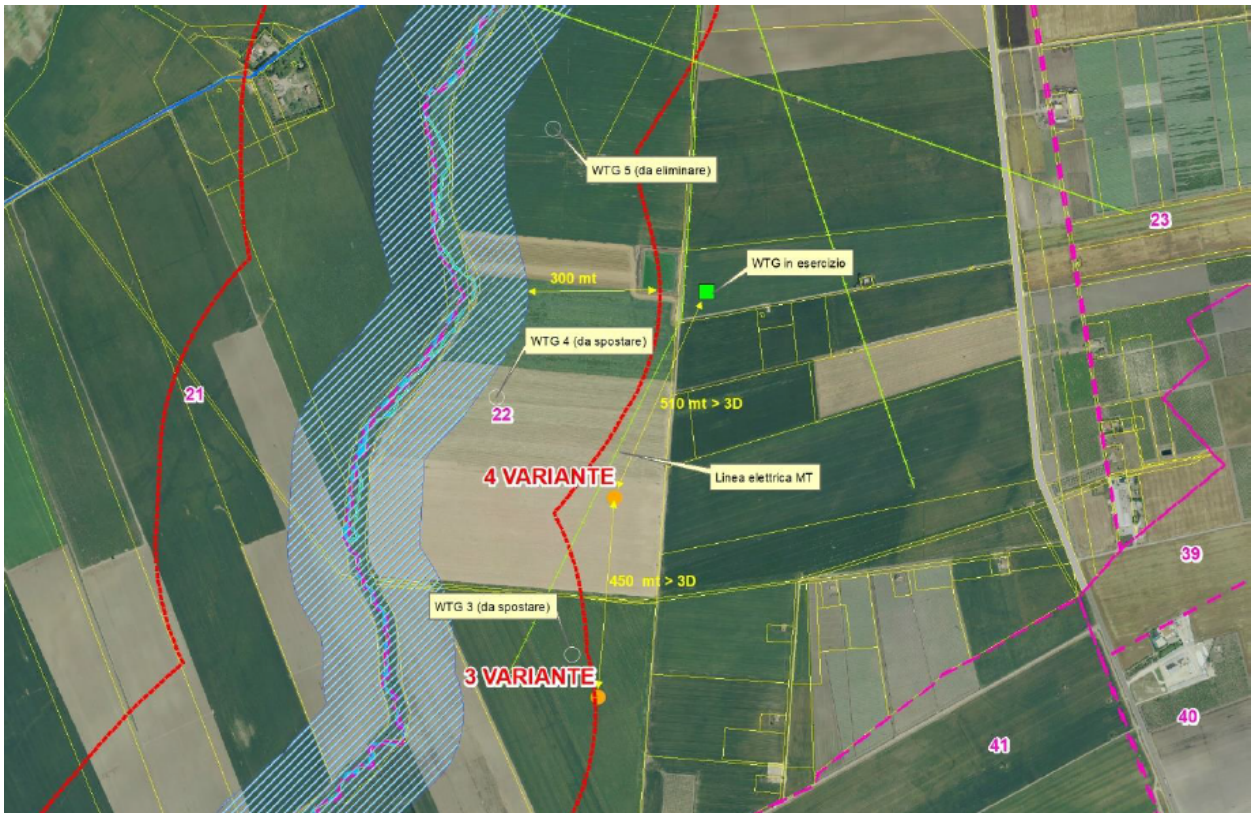

(adempimenti normativi generali)
Considerato che il presente accertamento di compatibilità paesaggistica costituisce atto autonomo e presupposto rispetto al permesso di costruire o agli altri titoli legittimanti l'intervento urbanistico-edilizio, restando, nelle competenze dell'Amministrazione Comunale, l'accertamento della rispondenza alle norme urbanistico-edilizie vigenti e della conformità alla strumentazione urbanistica generale ed esecutiva del comune, nonchè l'accertamento dell'ammissibilità dell'intervento ai sensi delle vigenti normative nazionali e regionali.
Sono fatti salvi dal presente provvedimento l'acquisizione di tutte le ulteriori autorizzazioni e/o assensi, qualora necessari, rivenienti dalle vigenti disposizioni in materia sanitaria e/o di tutela ambientale.
Resta inteso che ai sensi del D.P.R. n. 380 del 6 giugno 2001, spetta all'Amm.ne comunale il controllo della conformità degli interventi alla prescrizioni contenute nel presente parere sia nella fase di rilascio del titolo abitativo che alla fine dei lavori su quanto effettivamente realizzato.

Visto il Decreto Presidenziale n. 38 del 16/11/2023, esecutivo ai sensi di legge, che ha conferito l'incarico dirigenziale all' Ing. Luciano Follieri a far data dal 01/12/2023 del Settore Viabilità, e ad interim del Settore Grandi Infrastrutture, Dissesto Idrogeologico, Difesa Idraulica ed Edilizia Sismica;

Visto il Bilancio di Previsione per l'Esercizio Finanziario 2024/2026, redatto in conformità delle vigenti normative ed approvato con deliberazione di C.P. n. 51 del 27/12/2023, esecutiva ai sensi di legge;

Vista la deliberazione del Presidente n. 14 del 16/01/2024, esecutiva ai sensi di legge, con la quale è stato approvato il Piano Esecutivo di Gestione annualità 2024/2026, con l'assegnazione delle risorse finanziarie ai centri di responsabilità;

Vista la deliberazione del Presidente n. 45 del 21/02/2024, esecutiva ai sensi di legge, con la quale è stato approvato il Piano Integrato di Attività e Organizzazione (PIAO) 2024-2026 definitivo con l'attribuzione ai Dirigenti degli obiettivi, risorse umane e responsabilità gestionali;

Vista la disponibilità esistente sui capitoli previsti in bilancio e attribuiti per la gestione del servizio;

Visto il Regolamento di contabilità**;**

Visto lo Statuto dell'Ente;

Visto il Regolamento sull'Ordinamento degli Uffici e dei servizi

DETERMINA

DI PRENDERE ATTO di quanto in narrativa riportato, che costituisce parte integrante e sostanziale del presente provvedimento

MODIFICA DELLA DETERMINAZIONE DIRIGENZIALE N. 784 DEL 16.05.2024

DI RILASCIARE per le motivazioni richiamate nelle premesse, ai sensi dell'art. 91 delle N.T.A. del PPTR, l'accertamento di compatibilità paesaggistica alla società Wind Energy La Rocca, per il progetto di un impianto eolico nel Comune di Foggia, con opere connesse ricadenti anche nel territorio di Lucera, ***limitatamente alla realizzazione degli aerogeneratori nn. 1 - 2 - 6 - 7 - 8 – 9 e per gli aerogeneratori 3 e 4 con il nuovo layout progettuale;***
come riportato in narrativa al punto "*Valutazione della compatibilità paesaggistica e prescrizioni" che cita testualmente quanto segue: **….**" Alla luce delle modifiche di layout proposte dalla Società istante nello specifico con la rimozione dell'aerogeneratore WTG5 e la delocalizzazione degli aerogeneratori WTG4 e WTG3 (WTG4, da spostare nella posizione individuata dal pallino arancione "4 VARIANTE", e WTG3, da spostare nella posizione individuata dal pallino arancione "3 VARIANTE") come da planimetria (parte sostanziale ed integrante) si ritiene di poter rilasciare la compatibilità paesaggistica anche per gli aerogeneratori WTG4 e WTG3".*

DI NON RILASCIARE parere favorevole ***per la realizzazione dell'aerogeneratore n. 5***, per le ragioni descritte al punto *(Valutazione della compatibilità paesaggistica e prescrizioni).*

DI COMUNICARE l'adozione del presente provvedimento:
- al Sigg. Sindaci dei Comuni di FOGGIA e LUCERA(FG),
- alla società proponente.
- alla Regione Puglia – Sezione Transizione Energetica - Servizio Energia e Fonti Alternative e Rinnovabili.

DI PRECISARE che l'istruttoria tecnica è stata esperita dal Funzionario Tecnico, dott. Francesco Frattaruolo, già Responsabile del Procedimento de quo e che l'attività istruttoria è stata espletata dal dipendente Addolorata Carbone (Istruttore Amm.vo).

DI DEMANDARE all'amministrazione comunale il controllo della conformità dei lavori effettuati al presente provvedimento sulla base della documentazione fotografica che la ditta è tenuta a trasmettere alla fine dei lavori.

DI DARE ATTO CHE il presente provvedimento non comporta onere diretto od indiretto a carico del bilancio provinciale.

DI PUBBLICARE la presente determinazione ai fini della pubblicità degli atti e della trasparenza amministrativa, all'Albo Pretorio della Provincia di Foggia per 15 giorni consecutivi.

Il Dirigente

Follieri Luciano / InfoCamere S.C.p.A.

Documento amministrativo informatico sottoscritto con firma digitale ai sensi dell'art.21 del D.Lgs. n.82 07/03/2005 "Codice dell'amministrazione digitale".

Contrassegno Elettronico

TIPO CONTRASSEGNO: QR Code

IMPRONTA (SHA-256): befeb9f6fc957facf0a7fe5e6cb117bda35434e5f7a23c9610414c0a9df772d7

Firme digitali presenti nel documento originale

Luciano Follieri

Dati contenuti all'interno del Contrassegno Elettronico

Determinazione N.1992/2024
Data: 26/11/2024
Oggetto: COMUNE DI FOGGIA E LUCERA(FG)
ACCERTAMENTO DI COMPATIBILITÀ PAESAGGISTICA ART 91 DELLE NTA DEL PPTR
INTERVENTO: PROGETTO PER LA REALIZZAZIONE DI UN IMPIANTO EOLICO COMPOSTO DA 9 AEROGENERATORI DA 4.3 MW PER UN TOTALE DI 38,7 MW, DA REALIZZARSI NEL COMUNE DI FOGGIA, CON OPERE CONNESSE RICADENTI ANCHE NEL TERRITORIO DI LUCERA (FG) - PROPONENTE: WIND ENERGY LA ROCCA
COD. PRAT.: 2024/01356/ORD
MODIFICA DELLA DETERMINAZIONE DIRIGENZIALE N.784 DEL 16.05.2024

Ai sensi degli articoli 23-bis e 23-ter del d.lgs.vo n. 82/2005 e s.m.i., si attesta che il presente documento, estratto in automatico dal sistema gestione documentale del PROVINCIA DI FOGGIA, è conforme al documento elettronico originale, predisposto e conservato in conformità alle regole tecniche di cui all'articolo 71.

Credenziali di Accesso per la Verifica del Contrassegno Elettronico

URL: http://www.timbro-digitale.it/GetDocument/GDOCController?qrc=8eef769f66583b7a_p7m&auth=1

ID: 8eef769f66583b7a